

## 교환학생 수학보고서

### 1. 기본정보

학과	관광경영학과	이름	최XX
파견국가	일본	파견도시	나가사키
파견대학	나가사키국제대학	파견기간	2019.09~2020.02
귀국여부	귀국함		

### 2. 파견대학 및 수업 전반 사항

구분	결과보고(서술형)
파견대학	<p>-나가사키 국제 대학교는 나가사키현 사세보시에 위치하고 있습니다. 규모는 순천향대보다 훨씬 작습니다. 자판기를 제외하면 교내에는 식당과 로손 편의점 하나밖에 없습니다. 편의점이 하나밖에 없어서 쉬는 시간이나 점심 시간에는 줄을 서서 물건을 고르고 계산하는 경우가 많습니다.</p> <p>-여러 학과가 있지만, 교환 유학을 가게 되면, 국제 관광학과의 전공 수업을 듣게 됩니다. 모든 학년의 수업을 들어도 되기 때문에 듣고 싶은 과목을 수강신청해서 들으면 됩니다. 수강신청은 선착순이 아니고, 수기로 작성하여 정해져 있는 기간 안에 교무과에 제출하면 됩니다. 교환 유학을 1년 하게 되면, 담당 선생님이 정해지며 일주일에 한 번씩 이 교수님의 수업을 들어야 합니다. OT기간에 직접 면접을 봐서 담당 교수님이 결정되고, 한 번 정해지면 바꿀 수 없습니다.</p> <p>-나가사키 국제 대학교의 학생들은 학생증을 지참하면 하우스 텐보스의 무료 입장이 가능합니다.</p>
2019-2학기 수업	<p>- <b>日本語B</b> : 유학생들이 듣는 과목으로 일본어의 문법에 대해서 배웁니다. 1과에서 20과까지 있는데, 5과씩 끝날 때마다 쪽지 시험을 보고, 이 문제들이 다 정기 시험 문제로 나왔습니다. 원고지에 작문하여 제출하는 과제도 여러 번 있었습니다. 거의 매주마다 쪽지시험을 봐서 스트레스를 많이 받았지만, 일본어 문법을 공부하는데 많은 도움이 되었습니다.</p> <p>- <b>日本語会話</b> : 위의 수업과 같은 교수님의 수업입니다. 책에 있는 내용을 공부하긴 하지만 크게 도움이 된 것 같진 않습니다. 35명 정도의 학생들 중에서, 한국인 2명을 제외한 나머지는 모두 중국인 유학생이었습니다. 앞에 나와서 칠판에 정답을 적거나, 발표하는 경우가 많았습니다. 정기 시험은 SPEAKING시험 하나였는데, 주제에 대해 작문한 것을 앞에 나가서 발표하는 것이었습니다. 매시간 발표에 대한 스트레스를 많이 받았던</p>

수업이었습니다.

- **日本文化論** : 일본의 다양한 문화에 대해서 배울 수 있는 강의이며, 약 15번의 수업을 두 분의 교수님이 나누어서 강의하십니다. 수강하는 학생들은 약 150명 정도였기 때문에 좀 시끄러웠습니다. 매주 출석을 위한 과제를 제출해야 하며, 과제를 제출하지 않으면 출석 인정이 되지 않습니다. 레포트는 2-3개 정도가 있었으며, 프린트물로 공부해서 책은 따로 필요가 없습니다.

- **ホテルビジネス英語** : 파트너를 정해서 호텔에서 사용되는 회화를 외우는 수업이었습니다. 매시간마다 앞에 나가서 회화를 외우는데, 수업 시간에는 자발적으로 발표를 해야 점수를 얻을 수 있습니다. SPEAKING시험과 WRITING시험으로 나뉘는데, SPEAKING시험은 2회로, 지금까지 외웠던 회화들 중에 랜덤으로 뽑힌 회화를 보지 않고 외우면 됩니다. WRITING시험은 외웠던 회화 본문의 빈칸을 채워 넣는 문제였기 때문에 쉬웠습니다.

- **Hotel Management** : 영어로 진행되는 수업으로, 영어를 잘하는 사람부터 못하는 사람까지 모두 섞여서 조가 만들어집니다. 모든 팀이 책 내용을 나눠서 그 내용으로 PPT를 만들어 조 발표를 하는데, 그 내용을 바탕으로 수업이 진행되었습니다. 매시간마다 돌발적으로 조 과제를 내주시는 경우가 많았습니다. 정기 시험은 오픈북이라서 편했습니다.

- **ツアープランニング** : 이름 그대로 투어 플래닝에 대한 수업이었습니다. 특히 패키지 여행에 관련된 내용을 많이 배웠습니다. 여행사에서 근무하고 계시는 직원분이 오셔서 직접 강의를 해주시기도 했습니다. 교수님의 말이 정말 빠르시고, 칠판의 적으실 때도 한자를 못 알아보게 적으시는 경우가 많으셔서 힘들었습니다. 여행 계획을 짜서 제출하는 과제가 한 번 있었고, 정기 시험 때는 오픈북 테스트였는데, 책을 보면서 해도 어려운 편이었습니다.

- **ブライダルマネジメント** : 일본의 결혼 산업에 대한 수업입니다. 사실 교수님이 직접 수업을 하시기보다는 실제 웨딩 플래너로 근무하고 계시는 분들을 계속 부르셔서 그 분들의 강의를 들었습니다. 호텔로 2번 정도 견학을 하는데, 그 때마다 감상문을 제출하는 것이 과제였습니다. 정기 시험 전에 중요한 부분들을 알려 주시는데, 그것을 중심으로 공부해서 시험을 보면 됩니다.

	<p>- 英語演習ⅢB : 영어와 일본어를 섞어서 진행되는 수업입니다. 한국 학생 2명과 일본 학생 3명에서 들었는데, 인원 수가 적어서 과외 같은 느낌이었습니다. 수업 난이도는 쉬운 편입니다. 같이 수업을 듣는 일본 학생들이 영어를 잘 못해서 큰 부담이 없었으며, 고등학교 수준이거나 그 이하였던 것 같습니다. 정기 시험은 영어와 일본어가 같이 나왔는데, 시간이 부족했고 조금 어려웠습니다.</p> <p>- 英語コミュニケーションB : 영어로 진행되며, 매시간마다 랜덤으로 파트너가 정해집니다. 발표도 자주 시킵니다. 수업 시간에 일본어나 다른 언어를 사용하거나, 휴대폰을 사용하면 안 됩니다. 정기 시험은 SPEAKING시험과 WRITING시험이 있는데, 생각보다 쉬운 편이었습니다.</p> <p>- 専門演習ⅠB : 담당 교수님의 수업이며, 1주일에 1번 수업을 듣습니다. 교수님의 전공에 따라서 수업 내용이 달라지는데, 저는 일본어 문법을 배웠습니다. 일본어를 가르치기 위한 수준의 문법을 공부하는 것이었기 때문에 쉽지는 않았습니다. 다양한 나라의 학생들과 수업을 하는데, 발표도 많고 팀플도 많아서 힘들었습니다. 하지만 문법에 대해서 깊게 배울 수 있었고, 정기 시험은 따로 없습니다..</p>
2020-1학기 수업	X
프로그램 운영	<p>-약 50~60명의 가을 학기 유학생들 중에서, 5명을 제외한 나머지는 모두 중국인이었습니다. 그래서 설명해주실 때 일본어와 중국어로 설명을 해주셨기 때문에, 일본어를 이해하지 못하면 내용을 놓칠 수도 있습니다.</p> <p>-개강 1주일 전에 OT를 했는데, 학교 생활에 대한 여러가지 설명들이나, 수강신청에 대한 설명 등을 해줍니다. 이 기간에 학교에서 은행 개설, 핸드폰 개통 등도 가능합니다.</p> <p>-유학 센터에는 여러 나라의 직원분들이 계시는데, 한국인 선생님이 계셔서 도움을 정말 많이 받았습니다. 학교 생활 뿐 만 아니라 전반적인 생활에서도 도움을 많이 주셨습니다.</p>

### 3. 생활전반

구분	결과보고(서술형)
날씨	<p>이 곳은 여름에는 굉장히 습하고 비가 많이 온다고 합니다.</p> <p>제가 9월 18일에 일본에 갔는데, 그 때도 더웠습니다.</p> <p>그리고 겨울에는 한국보다 훨씬 따뜻하기 때문에 다들 옷을 가볍게 입는 편입니다. 롱패딩은 거의 한국 학생들만 입었습니다.</p> <p>하지만 한국처럼 난방이 잘 되어 있지 않기 때문에, 기숙사 안에서는 정말 추웠습니다.</p>
안전	<p>기숙사 주변에는 아무것도 없고, 가로등의 수도 적기 때문에 굉장히 어둡습니다. 해가 지고 난 후에는 밖으로 나가지 않는 것이 좋을 것 같습니다.</p> <p>그래도 직원분들이 기숙사 주변을 자주 순찰해 주셔서 안전한 편입니다.</p>
숙소	<p>학교기숙사(○) 홈스테이 ( ) 외부 숙소(○) 기타( )</p> <p>-저는 MG레지던스라는 기숙사에 살았는데, 이 곳은 원래 하우스텐보스의 직원들의 숙소라고 합니다. 나가사키 국제 대학교 학생들도 살고, 일본어학원에 다니는 네팔 학생들을 비롯하여 다양한 사람들이 살고 있습니다. 여러 동이 있어서 여자동, 남자동이 따로 있습니다.</p> <p>-이 곳과 하이키에 있는 기숙사 중에서 선택할 수가 있었는데, 마트나 다이소, 가게들이 있어서 살기 편한 하이키(이 쪽에 사는 학생들은 버스를 많이 타고 다님)보다는 학교에 가까운 쪽에 사는 것이 좋다고 생각해서 이 곳을 선택했습니다.</p> <p>-학교까지는 걸어서 약 20~25분, 자전거로 10~15분 정도 걸립니다. 전철을 탈 수 있는 하우스텐보스역까지는 걸어서 약 10분 정도가 걸립니다.</p> <p>-화장실이 있는 작은 원룸이고, 침대 말고는 아무것도 없습니다. 바닥은 카펫 재질이라서 비염이 있으신 분들은 불편하실 것 같습니다.</p> <p>-기숙사 1층에 공용 주방과 세탁실, 자판기가 있습니다. 공용 주방에는 공용 냉장고와 전자레인지가 있는데, 네팔 학생들이 많이 사용하기 때문에 더러운 편입니다. 청소기, 냉장고(중고), 책상, 의자, 생활용품 등은 따로 구입했습니다. 와이파이를 작은 기계를 나누어 주는데, 교환학생 기간동안 사용했다가 나중에 반납하면 됩니다.</p>

	<p>-에어컨, 히터는 있긴 하지만 거의 사용하지 않았습니다. 실외기가 안에 있어서 창문을 꼭 열고 사용해야 하거든요. 효과도 별로 없어서 선풍기나 작은 라디에이터를 따로 사용했습니다.</p> <p>-창문은 2중 창문이 아니라서 정말 정말 춥기 때문에 전기장판을 꼭 사서 가는 것을 추천드립니다. 벌레도 많은 편입니다.</p> <p>-통금 시간은 없지만, 주변이 어둡고 편의점(자전거로 10분정도) 2개 말고는 거의 아무것도 없어서 밤 늦게 나가지 않았습니다.</p> <p>-여자 기숙사 바로 앞에 경비실과 숙소 식당, 그리고 사무실 등이 있습니다. 사무실에서 매달 수도·전기요금, 숙소비 등을 내거나, 무슨 문제가 있을 때에 이 곳에 말씀드리면 됩니다. 택배 등은 경비실에서 받으면 됩니다.</p> <p>-분리수거 하는 날짜는 따로 정해져 있지 않습니다. 타는 쓰레기 등은 지정된 쓰레기 봉투에 버리고, 페트병, 캔 등은 분리수거를 잘 해서 버려야 합니다.</p>
식사	<p>학교 Meal Plan ( ) 학교식당 개별이용 (O) 홈스테이 ( ) 외부식당 (O) 직접 요리 (O) 기타 ( )</p> <p>-저는 요리를 잘 안 해먹었기 때문에 학교에 있을 때는 학식을 주로 먹었고, 집에서는 마트나 편의점에서 산 즉석밥이나 3분카레, 레토르트 식품 등을 많이 먹었습니다.</p> <p>-기숙사 안에는 공용 주방이 있었는데, 냉장고, 인덕션, 전자레인지가 있습니다. 라면이나 김치볶음밥 등 간단히 요리할 땐 주방을 사용했고, 평소에는 한국에서 가져온 한국 음식들(통조림, 김, 반찬들)이나 마트에서 산 3분 카레, 레토르트 식품 등과 함께 즉석밥을 많이 먹었습니다.</p> <p>-학식은 우동, 라멘, 로스카츠, 규동 등 약 15개 정도의 메뉴가 고정되어 있고, 매일 2개의 다양한 메뉴가 추가됩니다. 주문을 하고 음식을 받은 후, 바로 현금으로 계산하면 됩니다.</p> <p>-기숙사 바로 옆에 기숙사 식당이 있는데 이용해본 적은 없습니다만, 평균 약 500-600엔 정도이며, 여러 반찬과 함께 학식처럼 나온다고 들었습니다.</p>
교통	<p>-기숙사에서 학교까지 걸어서 약 25분 정도 걸리는데, 저는 학교에서 빌린 자전거로 통학했습니다. (자전거가 남아 있을 경우에만 가능, 대부분 구매하는 편임) 기숙사에서 학교까지는 자전거로 약 10~15분 정도 걸립니다. 버스 정류장이 애매하고, 배차 간격도 길기 때문에 저는 버스를 거의 타지 않았습니다.</p> <p>-버스를 타고 통학하는 학생들은 주로 버스 정기권(?)을 구매하는 것 같습니다.</p> <p>-마트, 식당, 은행, 다이소, 서점 등을 가려면 근처 변화가인 히로타까지 가야 했는데, 숙소에서 자전거로 약 40분 정도가 걸립니다.</p>

	<p>-하우스텐보스에서 전철로 2개의 정거장을 가면 다이토에 갈 수 있는데, 이 곳에는 대형마트 같은 곳과 돈키호테가 있습니다. 이 곳에서 2개의 정거장을 더 가면 버스 터미널이 있는 사세보가 있는데 스타벅스, 많은 식당들과 대형 쇼핑센터 등이 있습니다.</p> <p>-저는 후쿠오카 공항을 이용했는데, 숙소 근처 하우스 텐보스에서 후쿠오카 공항을 가는 직행 버스는 많지 않기 때문에, 거의 전철을 타고 사세보 버스 터미널까지 가서 공항가는 버스를 타야 합니다.</p> <p>-후쿠오카 공항에서 사세보 버스터미널 까지의 요금은 약 2,310엔 정도인데, 윤마이 티켓을 사면 훨씬 저렴하게 이용할 수 있습니다.(4장의 티켓을 한번에 구매하여 필요할 때마다 1장씩 사용 가능, 약 7,320엔)</p> <p>-이 곳의 전철은 교통 카드(스이카 등) 사용이 불가능해서, 탈 때마다 현금으로 표를 구매해야 하며, 환승은 불가능합니다.</p> <p>-전철은 정거장 마다 가격이 다르며, 목적지를 확인한 후 그에 맞는 가격의 티켓을 구입하면 됩니다.(역마다 가격이 정해져 있음)</p>
--	---

#### 4. 소요경비 (본인이 지출한 총 비용)

단위 : 원

항목	비용	비고(간략한 비용내역 등)
항공료	<p>-9/18 출국 : 약 7만원</p> <p>-3/21 입국 : 약 53만원</p>	<p>-출국 : 티웨이항공, 위탁수하물 15kg</p> <p>-입국</p> <p>(후쿠오카 공항에서 오사카로 가서, 오사카에서 인천으로 입국)</p> <p>후쿠오카-오사카 : 피치항공 약 14만원</p> <p>오사카-인천 : 제주항공 약 39만원</p>
Fees	<p>-신입생 세미나 비용 약 11만원</p> <p>-학생증 만드는 비용 약 2만원</p> <p>-1년치 학교 보험 약 13만원</p>	보험료는 기억이 잘 안남
보험료	-국민건강보험 약 15만원	보험료는 기억이 잘 안남
숙소	<p>-숙소비 약 210만원</p> <p>-이불 약 8만원</p> <p>-수도 · 전기요금, 관리비 약 33만원</p>	<p>-9월18일~3월까지의 숙소비. 한 번에 결제해도 되고, 달마다 결제해도 됨.</p> <p>-처음 기숙사에 들어갈 때, 이불 세트를 8만원에 구매할 수 있음</p> <p>-수도 · 전기요금, 관리비는 매달 평균 6~7만원</p>

식비	약 160만원	-학교 식당, 외식, 마트에서 식품 산 것 등을 모두 포함
교통비	약 37만원	-통학은 자전거를 이용해서 교통비X -항공료는 포함X -공항 버스비, 전철비 등
책값	약 13만원	
초기 비용	약 26만원	-청소기, 책상, 커피포트, 냉장고, 헤어 드라이어, 생활용품 등의 초기 비용
생활비	약 76만원	쇼핑 등. 식비를 제외함
휴대폰 요금	약 8만원	-11월 ~ 3월 요금 -라인 모바일 유심을 인터넷에서 구매함. -최소 1년 계약해야 함, 등록한 카드로 매달 요금이 결제됨. -도코모 회선이 휴대폰이 잘 터진다고 알고 있음
합계	약 670 만원	비행기 값을 제외하면 약 610만원

## 5. 출국 전 준비사항

-일본에서 사용할 도장이 꼭 필요하기 때문에, 일본용 도장을 꼭 만들어 가셨으면 좋겠습니다.

-아르바이트를 하고 싶으신 분들은 '자격 외 활동허가서'를 꼭 준비해가세요.

-기숙사마다 다르겠지만, 일본은 방 바닥이 따뜻하지 않기 때문에 춥습니다. 해외에서 사용할 수 있는 전기장판을 사서 가시는 것을 꼭 추천드립니다.

-비상용으로 해외에서 쓸 수 있는 체크카드를 만들어서 가시면 좋을 것 같습니다. 대표적인 카드로는 '하나 Viva G 플래티늄 체크카드', '하나 Viva + 체크카드' 등이 있는데, 마스터카드, 비자카드 중에서 어떤 것을 만들어가야 편할지 잘 알아보신 후에 하나 정도는 만들어 가시길 바랍니다.

-증명사진을 필요할 때가 있었기 때문에 몇 장 가져가시는 것을 추천드립니다.  
Ex)아르바이트 이력서 작성 등

## 6. 본인 소감 및 평가

-원래는 1년이었는데, 이번 코로나 때문에, 남은 학기는 포기를 하고 6개월 동안의 유학 생활을 끝으로 한국으로 돌아오게 되었습니다. 유학생활을 하면서 좋았던 점은 회화 실력이 크게 향상되었다는 것이고, 순천향대에서는 들을 수 없는 특별한 수업들을 들을 수 있었다는 것입니다. 또, 국제 대학교라서 한국, 일본, 중국, 베트남, 네팔 등 다양한 나라의 친구들을 만날 수 있었고, 함께 지내며 그들의 나라의 언어나 문화도 배울 수 있었습니다.

-학교 교수님들께 소개를 받거나, 한국 유학생들에게 소개받아서 여러가지 프로그램을 했었는데, 근처 초등학교에 가서 학생들과 어울리며 한국에 대해 소개를 해주거나, 궁금했던 것에 대해 답변을 해주거나 했습니다. 또, 일본인의 집에 가서 1박 홈스테이를 했는데, 하루동안 다른 나라 학생들과 함께 기모노 체험을 하고, 여러 활동들을 하며 함께 시간을 보냈습니다. 생활하면서 어떤 점이 불편했는지, 어떤 점이 한국의 문화와 다른지 등을 생각하여 나중에 발표하는 시간도 가졌습니다. 또, 한국인이 홈스테이를 왔을 때 도움이 될 수 있도록 안내문구들이나, 간단한 인사말, 회화 등을 한국어로 적어 팸플릿을 만드는데 도움을 주기도 했습니다. 유학 동안 학교 생활뿐 만 아니라 여러가지 활동들을 할 수 있어서 좋았습니다.

-아르바이트를 하면서 한국과 또 다른 사회 생활을 경험할 수 있었고, 특히 평소에는 잘 사용해보지 못하는 존경어 등을 경험해볼 수 있었습니다.

-짧은 시간이었지만, 크게 향상된 일본어 실력을 느낄 수 있었고, 나중에 기회가 된다면 일본에서 유학을 하거나 취업을 하고 싶습니다. 즐겁고 소중한 시간이었습니다.

## 7. 사진보고서(6장 이상)



나가사키 국제 대학교

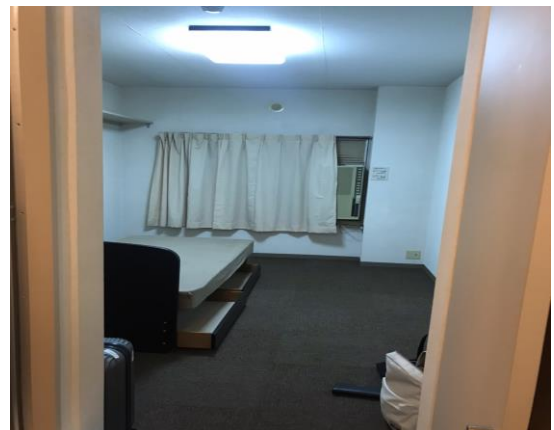

기숙사 내부



	
<p>기숙사 외부</p>	<p>하우스텐보스</p>
	
<p>학교 축제</p>	<p>학식</p>
	
<p>아르바이트 했던 호텔 레스토랑</p>	<p>아르바이트 유니폼</p>

<div data-bbox="240 286 793 698" data-label="Image"> </div> <div data-bbox="421 748 612 786" data-label="Caption"> <p>초등학교 봉사</p> </div>	<div data-bbox="868 286 1078 427" data-label="Image"> </div> <div data-bbox="868 427 1023 443" data-label="Caption"> <p>農村体験に参加した留学生と農家のみなさん</p> </div> <div data-bbox="868 468 1078 658" data-label="Image"> </div> <div data-bbox="868 658 1000 674" data-label="Caption"> <p>農村体験をした中国と韓国の留学生</p> </div> <div data-bbox="1315 295 1382 318" data-label="Text"> <p>17・18</p> </div> <div data-bbox="1331 327 1366 582" data-label="Section-Header"> <p>長崎国際大の留学生が西海市の 農林漁業体験民宿を体験</p> </div> <div data-bbox="1211 295 1323 687" data-label="Text"> <p>西海市では、農林漁業体験民宿を活用した国内外の修学旅行誘致に努めている。海外の修学旅行については、昨年度は中国の小学校、中学校各1校、今年度は中国の中学校、台湾の高校各1校受け入れをした。今後さらなる海外修学旅行の農林漁業活用促進や利用者の満足度を向上するため、長崎国際大の留学生による農村体験をし、留学生と農林漁業民宿による意見交換会を開催しました。</p> </div> <div data-bbox="1083 295 1187 687" data-label="Text"> <p>1月17日から1泊2日、中国、台湾、韓国、ベトナムからの留学生8名が3軒に宿泊し、着付けや手芸、農作業体験、その後開催した意見交換会では、タイや中国の使い方の食の好み、日本やてみたい体験など、興味が感じられた様々な意見が活発に交わられました。この意見に基づき、マニュアルや寄附設置する多言語の案内冊を作り、より満足度の高い農村を創ります。</p> </div> <div data-bbox="1027 748 1222 786" data-label="Caption"> <p>홈스테이 체험</p> </div>
--	--